

109年度「長照十年計畫2.0-照顧管理中心計畫」增補核定人力員額與預算案  
經費編列及核定情形一覽表

總經費	衛福部核定數	原匡列預算數	墊付差額數
總經費	94,827,143	88,521,000	6,306,143
核定補助經費 (97%)	91,982,328	85,865,000	6,117,328
配合自籌經費 (3%)	2,844,815	2,656,000	188,815

備註說明：

本案經費係衛生福利部為因應109年度長照使用人數逐年成長，及考量地方政府進用照顧管理專員所需招募、徵選與訓練時間，爰參酌109年5月待補照管專員之員額數，逕行核予增補照管專員與督導人力，毋須由本市提出申請計畫。

## 衛生福利部 函

機關地址：11558臺北市南港區忠孝東路6段488號  
傳 真：(02)85908010  
聯絡人及電話：徐銘玉(02)85906666轉6292  
電子郵件信箱：lcminyu@mohw.gov.tw



708

臺南市安平區永華路2段6號

受文者：臺南市政府

發文日期：中華民國109年1月17日  
發文字號：衛部顧字第1081963380號  
速別：普通件  
密等及解密條件或保密期限：  
附件：契約書1式4份(含經費核定表)

臺南市政府 109/01/21



1090142291

主旨：本部補助貴府辦理「109年度長照十年計畫2.0-照顧管理中心」乙案，復如說明，請查照。

說明：

- 一、復貴府108年11月6日府社照字第1081295613號函。
- 二、有關旨揭109年度補助案，本部核定補助經費為新臺幣（以下同）8,487萬9,133元整，其用途明細詳如經費核定表(如附表)，請確實依核定補助項目辦理。
- 三、本案經費撥付方式：
  - (一)第1期款：請貴府以正式公文函送用印後契約書、第1期領據、經費核定表影本及納入預算證明，註明撥款專戶戶名、金融機構全銜、帳號，請領給付核定款項總額40%（即3,395萬1,653元整）。
  - (二)第2期款：於109年5月15日前檢附經費執行概況表、領據(領據名稱:衛生福利部)及經費核定表影本，註明撥款專戶戶名、金融機構全銜、帳號函報本部，無待解決事項後給付核定款項總額30%（即2,546萬3,740元整）。
  - (三)第3期款：於109年9月16日前檢附經費執行概況表、領據(領據名稱:衛生福利部)、經費核定表影本，註明撥款專戶戶

名、金融機構全銜、帳號函報本部，無待解決事項後給付核定款項總額30%（即2,546萬3,740元整）。

四、本計畫應依本部執行委辦及獎補助計畫相關規定辦理經費支用，要點未規定者，依政府相關法令規定辦理。

五、本計畫補助設施設備費，請依核定項目之單價及數量辦理採購，如欲超單價者，請自籌辦理。

六、本計畫核銷結案時，自籌經費支付占實際支用經費總額之比率，應符合「應自籌經費百分比」之比率，不足之數應繳回差額；應自籌經費比率，請依「長照服務發展基金109年度一般性獎助經費申請、審查及財務處理暨獎助項目及基準」。

七、檢附補助計畫契約書正、副本各2份，請於文到5日內將第1期款領據、核定表影本、已用印之契約書（含經費核定表）4份及納入預算證明，一併函送本部，並敘明經費撥入之金融機構全銜、撥款專戶戶名與帳號，俾憑辦理後續撥款事宜。

八、考量本案撥款時效恐延遲照管人員109年1月薪資發放，請貴府於經費未核撥前，協助預支渠等人員薪資。

正本：臺南市政府。

副本：本部會計處、本部長期照顧司

部長陳時中

臺南市政府「109年度長照十年計畫2.0-照顧管理中心」經費核定表

單位:新臺幣元

項目	單價	數量	經費估算	本部核定	說明(註1)
總計			87,504,261	87,504,261	1.依主計總處公告之「各直轄市及縣(市)政府財力分級表」， 中央補助比例：97%；地方自籌比例：3%
中央補助			84,879,133	84,879,133	2.本計畫核銷結案時，自籌經費支付占實際支用經費總額之比率，應符合「應自籌經費百分比」之比率，不足之數應繳回差額；應自籌經費比率，請依「長照服務發展基金109年度一般性獎助經費申請、審查及財務處理暨獎助項目及基準」。
地方自籌			2,625,128	2,625,128	
一、專業服務費			76,622,608	76,622,608	
照顧管理專員		84	55,932,873	55,932,873	詳如照管人員(薪資)清冊
照顧管理督導		13	9,845,427	9,845,427	詳如照管人員(薪資)清冊
行政人員		14	7,725,088	7,725,088	詳如照管人員(薪資)清冊
照管人員交通費	33,540	93	3,119,220	3,119,220	依據縣市最遠及最近平均車程公車票價215元x13天/月=2,795元/月計算。 每員2,795元/月*12月=33,540元 (109年督導專員數計97人，偏區4輛公務機車另編油脂費，不重覆申請本項交通費)
二、業務費			8,175,200	8,175,200	
鐘點費	495,000	1	495,000	495,000	1.個案研討會、專題演講等鐘點費：160時*2,000元=320,000元 2.實習指導費：1,000元*5天*35人=175,000元
文具紙張	880,000	1	880,000	880,000	1.碳粉：6,000元*25支=150,000元 2.墨水：3,000元*20支=60,000元 3.文具：25,000元*12月=300,000元 4.紙張：1,000元*370箱=370,000元
郵電	150,000	12	1,800,000	1,800,000	150,000元*12個月=1,800,000元(電話費、郵資、網路、通報費、快遞費...等) *補充說明：60元/天/人(市話撥市話、手機；傳真電信費；核定公文、輔具通知書、服務單位資訊等郵資費)*111人*22天=150,000元
印刷	892,500	1	892,500	892,500	1.370元x1,000份=370,000元(實施本計畫所需印刷裝訂費、影印費...等費用) 2.推廣單張、摺頁編印：6元x30,000份=180,000元 3.海報：150元x1,000份=150,000元 4.布條：2,500元x5條=12,500元(依實際訪價結果訂定單價) 5.展架：4,000元x5組=20,000元(依實際訪價結果訂定單價) 6.手冊編印：400元x400份=160,000元

項目	單價	數量	經費估算	本部核定	說 明(註1)
租金	666,600	1	666,600	666,600	1. 辦公室：20,000元×12個月=240,000元 2. 影印及印表機等：30,000元×12個月=360,000元 3. 防毒軟體租金：600元/年×111人=66,600元
維護費	408,000	1	408,000	408,000	1. 電腦維修6,000元×40台=240,000元 2. 偏區機車維護1,000元×12月×4輛=48,000元 3. 其他各項機具網路、電路設施、保養維護10,000元×12月=120,000元
油脂	900	48	43,200	43,200	偏區機車油料費用：900元×12月×4輛=43,200元
電腦處理費	51,500	1	51,500	51,500	1. 資料譯碼及鍵入：16,700元 2. 行動硬碟：1,850元×8台=14,800元(109年新增人力所需行動硬碟) 3. 記憶卡：2,000元×10支=20,000元
材料費	1,745,200	1	1,745,200	1,745,200	1. 1,000元×12月×97人=1,164,000元(專員及督導訪視所需使用之耗材如口罩、手套、洗手液、防蚊用品、推廣長照用品…等) 2. 辦公室所需用品材料費-節能燈管：350元×20支×12月=84,000元 3. 簡報筆：2,000元×1台=2,000元 4. 錄音筆：2,000元×1台=2,000元 5. 數位電話機：4,000元×25台=100,000元(折損率估20%，汰舊換新數計18件及109年新增專員、督導數7件，計25件。) 6. 蒸飯箱：9,000元×1台=9,000元 7. 輕鋼架循環扇：2,000元×16台=32,000元 8. 板車：2,500元×2台=5,000元 9. 打卡鐘：3,000元×1台=3,000元 10. 衛生紙：1,250元×100箱=125,000元 11. 訪視背包：1,000元×25個=25,000元(折損率估20%，汰舊換新數計18件及109年新增專員、督導數7件，計25件。) 12. 辦公椅：2,650元×26張=68,900元(折損率估20%，汰舊換新數計18件及109年新增專員、督導及行政人員數8件，計26件。) 13. 酒精性紙巾：1,500元×40箱=60,000元 14. 電動釘書機：9,800元×1台=9,800元 15. 電動削鉛筆機：2,000元×1台=2,000元 16. 桌上收納櫃：1,000元×30個=30,000元(原照專及督導22個+109年新進人員8個) 17. A3裁紙機：8,000元×1台=8,000元 18. A4膠裝機：9,500元×1台=9,500元 19. 打洞機：6,000元×1台=6,000元
出席費	2,500	60	150,000	150,000	專家諮詢會議出席費150,000元 2500元×60次=150,000元

項目	單價	數量	經費估算	本部核定	說明(註1)
國內旅費	2,000	400	800,000	800,000	國內旅費800,000元 2,000元×400人日=800,000元
餐費	1,800	80	144,000	144,000	1,800人×80元=144,000元(實施本計畫所需召開之相關會議，已逾用餐時間之餐費)
雜支	99,200	1	99,200	99,200	實施本計畫所需之雜項費用，如：茶水費、照管專員職章、辦公室鑰匙、繼續教育積分審查費…等費用
三、設施設備費			700,000	700,000	<p>一、照管中心(含新增人力)設備費：700,000元 (新增督導1人、專員6人、長照行政1人，共計8人)</p> <p>1. 電腦：30,000元×15台(新增人力8台、汰舊換新7台)=450,000元(含作業系統、螢幕)</p> <p>2. Office軟體：15,000元×8套=120,000元</p> <p>3. 載具：12,000元×7人=84,000元</p> <p>4. 電視：24,000元×1台=24,000元</p> <p>5. 電冰箱：22,000元×1台=22,000元</p> <p>二、原已設置之照管分站：無</p>
四、管理費			2,006,453	2,006,453	
加班費			1,139,631	1,139,631	詳如照管人員(薪資)清冊
其他(含健保)			866,822	866,822	<p>(一)二代健保：131,302元(詳如照管人員(薪資)清冊)</p> <p>(二)出席健保：2,865元 15人×4次×2,500元×1.91%=2,865元</p> <p>(三)講師健保費：9,455元</p> <p>1. 辦理個案研討、專題演講、實習…等鐘點費：160小時×2,000元×1.91%=6,112元</p> <p>2. 實習指導費：1,000元×5天×35人×1.91%=3,343元</p> <p>(四)其他(水電費)：50,000元×12月=600,000元</p> <p>(五)辦公室清潔費：30,000元×4次=120,000元</p> <p>(六)機車強制險：偏區4部機車強制險800元×4輛=3,200元</p>

## 衛生福利部 函

地址：115204 台北市南港區忠孝東路6段  
488號

聯絡人：徐銘玉

聯絡電話：(02)8590-6666 分機：6292

傳真：(02)8590-6090

電子郵件：lcminyu@mohw.gov.tw

受文者：臺南市政府

發文日期：中華民國109年7月31日

發文字號：衛部顧字第1091961752A號

速別：普通件

密等及解密條件或保密期限：

附件：如文 (A21000000I\_1091961752A\_doc3\_1\_Attach1.pdf)

主旨：檢送本部109年度獎助地方政府辦理「長照十年計畫2.0-  
照顧管理中心計畫」增補核定人力員額與預算匡列表1  
份，請依說明段查照辦理。

說明：

- 一、依據「附屬單位預算執行要點」十、(七)3及「中央對直轄市及縣(市)政府補助辦法」第18條第2項及第3項規定辦理。
- 二、本部前於108年6月核定各地方政府109年度照顧管理人力員額，為因應108年底至109年第1季長照服務與申請人數持續成長，爰予檢討增補核定員額。
- 三、考量各地方政府進用照顧管理專員所需招募、徵選與訓練時間，且培訓量能與既有資深人力有關，為兼顧109年度長照服務成長需求，及分散110年度進用人力之作業負荷，爰參酌各地方政府109年5月待補照管專員之員額數，核予各地方政府增補照管專員與督導人力。
- 四、本部業於109年度歲出預算匡列旨揭計畫增補人力員額新臺



幣6,938萬5,147元(附表)，請貴府依表列員額與獎助額度，於109年8月14日前檢附經費變更預估表，來函辦理109年度補助計畫契約變更，並辦理109年度追加納入預算及自籌款事宜。

五、應配合編列自籌比率，依行政院主計總處公布最新公告之「各直轄市及縣(市)政府財力分級表」：第一級為百分之十以上，第二級為百分之五以上，第三級至第五級為百分之三以上。

正本：臺南市政府、新竹市政府、金門縣政府、臺東縣政府、宜蘭縣政府、花蓮縣政府、南投縣政府、屏東縣政府、苗栗縣政府、高雄市政府、基隆市政府、雲林縣政府、新竹縣政府、嘉義縣政府、彰化縣政府、臺中市政府、臺北市府、澎湖縣政府、桃園市政府

副本：本部會計處、本部長期照顧司(均含附件)

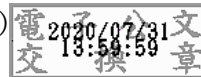



### 109年下半年(109年度第二次核定)各縣市照管人力員額及預算匡列

縣市	員額											增加經費(元)		
	109年度第二次核定								增加員額數			總經費	中央補助款	地方自籌款
	中心員額				分站員額			總計	照管專員	照管督導	總計			
	照管專員	照管督導	行政人員	小計	照管督導	行政人員	小計							
全國	1,227	183	129	1,539	24	85	109	1,648	151	27	178	69,385,147	66,947,384	2,437,763
台北市	105	15	11	131	0	0	0	131	8	1	9	3,443,183	3,098,864	344,319
新北市	141	20	16	177	1	5	6	183	0	0	0	-	-	-
桃園市	84	12	8	104	0	1	1	105	13	2	15	5,758,866	5,470,922	287,944
台中市	119	17	11	147	0	1	1	148	20	3	23	8,826,216	8,561,429	264,787
台南市	100	15	10	125	1	4	5	130	16	3	19	7,322,882	7,103,195	219,687
高雄市	149	22	14	185	2	6	8	193	26	4	30	11,517,732	11,172,200	345,532
基隆市	19	3	3	25	0	0	0	25	4	0	4	1,503,333	1,458,233	45,100
新竹市	18	3	3	24	0	0	0	24	2	0	2	751,667	729,116	22,551
新竹縣	28	4	3	35	1	3	4	39	3	0	3	1,127,500	1,093,675	33,825
苗栗縣	35	5	4	44	1	3	4	48	4	1	5	1,939,849	1,881,653	58,196
南投縣	43	7	4	54	1	5	6	60	5	2	7	2,752,200	2,669,634	82,566
彰化縣	61	9	6	76	0	0	0	76	7	1	8	3,067,349	2,975,328	92,021
雲林縣	46	7	5	58	0	0	0	58	7	1	8	3,067,349	2,975,328	92,021
嘉義市	18	3	3	24	0	0	0	24	0	0	0	-	-	-
嘉義縣	38	6	4	48	1	3	4	52	7	2	9	3,503,866	3,398,750	105,116
屏東縣	67	10	7	84	3	10	13	97	10	2	12	4,631,366	4,492,425	138,941
宜蘭縣	27	4	3	34	0	2	2	36	2	0	2	751,667	729,116	22,551
花蓮縣	56	8	6	70	4	13	17	87	4	1	5	2,053,997	1,992,377	61,620
台東縣	38	6	4	48	4	14	18	66	7	2	9	3,708,306	3,597,056	111,250
澎湖縣	16	3	2	21	2	6	8	29	2	1	3	1,385,572	1,344,004	41,568
金門縣	15	3	1	19	2	6	8	27	4	1	5	2,272,247	2,204,079	68,168
連江縣	4	1	1	6	1	3	4	10	0	0	0	-	-	-