

109年度推展社會福利「身心障礙福利/辦理身心障礙者社區日間作業設施服務計畫」

| 補助項目及計畫編號 | 109EU305c | | 109EU306c | | 合計 | 自籌百分比 |
|------------|-----------|---------|-----------|---------|-----------|-------|
| | 核定 | 配合 | 核定 | 配合 | | |
| 專業服務費－社工 | 164,977 | 70,704 | 164,977 | 70,704 | 471,363 | 30% |
| 教保員人事費 | 391,500 | 97,875 | 391,500 | 97,875 | 978,750 | 20% |
| 房屋租金 | 180,000 | 45,000 | 0 | 0 | 225,000 | |
| 專案計畫管理費 | 12,000 | 3,000 | 12,000 | 3,000 | 30,000 | |
| 服務處遇費 | 60,000 | 15,000 | 60,000 | 15,000 | 150,000 | 30% |
| 開辦設施設備費及空間 | 170,000 | 72,857 | 170,000 | 72,857 | 485,714 | |
| 修繕費(資本門) | 978,477 | 304,437 | 798,477 | 259,436 | 2,340,827 | |
| 總計 | | | | | | |

衛生福利部社會及家庭署 函

地址：11558臺北市南港區忠孝東路六段
488號12樓

傳 真：(02)26531775

承辦人及電話：陳瑩真(02)26531904

電子郵件信箱：sfaa0572@sfaa.gov.tw

受文者：臺南市政府社會局

發文日期：中華民國109年8月4日

發文字號：社家障字第1090014770號

速別：普通件

密等及解密條件或保密期限：

附件：如說明二、三（1090014770-1.pdf、1090014770-2.pdf、1090014770-3.pdf、
1090014770-4.pdf、1090014770-5.pdf）

主旨：關於貴局核轉申請109年度推展社會福利「身心障礙福利
／辦理身心障礙者社區日間作業設施服務計畫」補助經費
1案，同意核定補助新臺幣177萬6,954元整（計畫編號：
109EU305c—109EU306c），復請查照。

說明：

- 一、復貴局109年6月24日南市社身字第1090775934號函。
- 二、本案補助經費及項目詳如核定表（附件1）及核算表（附件2），請依核定金額於1週內掣據（領據名稱：衛生福利部社會及家庭署），檢附本函及核定表影本，註明撥款專戶戶名、金融機構全銜、帳號函報本署辦理撥款事宜。
- 三、受補助計畫應行注意事項詳如（附件3），請轉知受補助單位配合辦理，並請貴局落實本署推展社會福利補助作業要點第10點第1款第2目之1規定，抽查所彙整補助案執行情形。
- 四、受補助單位設有專戶並申請預撥時，貴局應於1個月內核實轉撥；如未申請預撥或未設專戶者，應於核銷完成後15日



內核實轉撥。並依所得稅法規定，辦理各類所得扣繳暨免扣繳憑單申報。

- 五、本案接受服務處遇費補助之服務提供單位，所聘全職教保員未達補助原則所定全職專業人員薪資標準，該月份服務處遇費僅補助50%，另各類專業人員配置，如未符合身心障礙者個人照顧服務辦法規定者，最高補助服務處遇費80%，至多補助3個月，其餘未符合月份不予補助，應將賸餘款繳回。各類專業人員出缺致未符規定者，其當月已遞補達應配置人數者，仍予補助當月全額服務處遇費。
- 六、請貴局本於主管機關權責，針對社區日間作業設施服務單位建檔管理，並依身心障礙者個人照顧服務辦法第3條規定，定期（至少每季1次）辦理輔導及查核承辦單位提供服務狀況，以維護身心障礙者權益，另應定期至「全國身心障礙福利資訊整合平台」管理及輔導受補助單位上網填報社區日間作業設施服務相關資料，且按季於「報表列印／查核紀錄維護作業」填報並下載列印後，函送本署備查。
- 七、本案請貴局依「各直轄市及縣（市）政府財力分級表」編列自籌款配合辦理，核銷時請於執行概況考核表「自籌經費支出」欄區分縣市政府及受補助單位之自籌經費。
- 八、本計畫核銷之支出憑證，請貴局依規定審核，並妥為保管，以備審計機關及本署查核；並於受補助單位函報結案後30日內於本署「社福補助經費管理系統」登錄執行概況考核表，列印紙本核章後，併附其他應備文件，報送本署辦理結案。
- 九、本案聯絡人及電話：賴冠蓉，02-2653-1723。

正本：臺南市政府社會局

副本：本署主計室、本署身心障礙福利組

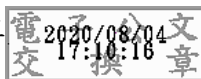

裝

訂

線

接受衛生福利部社會及家庭署推展社會福利補助計畫應行注意事項

1.請領補助款：

- (1) 應附文件：依核定金額掣據，檢附核定函及核定表影本、註明撥款專戶戶名、金融機構全銜、帳號，函報核轉之縣市政府。
- (2) 設有專戶得申請預撥；如未設專戶則於計畫執行完成後，核銷時再請款。

2.計畫執行：

- (1) 確實依核定補助計畫執行，非核定之補助項目不得以補助經費支付。
- (2) 計畫變更：如須變更原核定計畫申請補助項目、執行期間、進度等，應於預定結束日 1 個月前，函報核轉之地方政府同意後始得執行，且以 1 次為原則。
- (3) 重複補助：如以同一事由或活動另獲他機關補助時，應函報本署說明他機關補助之項目及金額，若有重複補助情事，本署得撤銷或降低已核定之補助金額。核銷時請於支出憑證明細表列明各機關補助項目及金額。
- (4) 接受本署補助辦理勞資教育訓練，請遵守勞動基準法相關規定，保障勞工權益並避免勞資爭議。

3.接受專業服務費補助之計畫：

- (1) 請至衛生福利部「社工人力資源管理系統」登載受補助社工人員學歷、證書及勞動契約，勞動契約應載明月薪，且不得低於本署核定補助之專業服務費，並於請款時檢附紙本。
- (2) 受補助單位不得以強制攤派或其他強迫方式要求薪資回捐。

4.核准補助新(改、增)建建築費及設施設備之補助計畫：

- (1) 補助款不得移作他用，並應於適當位置標明「衛生福利部社會及家庭署補助」字樣。
- (2) 單價 1 萬元以上且使用年限在 2 年以上，應製作財產清冊。
- (3) 單價未滿 1 萬元，應製作非消耗品清冊。
- (4) 於設施設備黏貼財產標籤，以供查核。
- (5) 核銷時應檢附財產/非消耗品清冊及設施設備照片等相關資料。

5.接受補助之印刷品：

- (1) 請於適當位置標明「衛生福利部社會及家庭署補助」字樣。

(2) 如屬文宣宣導性質者應再加註「廣告」字樣。

6.核銷：

- (1) 依預定完成日期辦理完成，於計畫執行完成 15 日內函報核轉之地方政府核銷。
- (2) 應備文件：支出憑證簿（含支出明細表、支出憑證）、執行概況考核表、成果報告表、核定函、核定表影本、賸餘款及其他收入(無則免付)、核定表備註欄規定之文件。
- (3) 執行概況考核表自籌經費支付占實際支用經費總額之比率，應符合核定表「核銷應自籌經費比率」欄之比率，不足之數應繳回差額。
- (4) 另應於執行概況考核表備註欄敘明受益人數或人次，並區分男性、女性之比率。
- (5) 專戶孳息：不得抵用或移用，應於每年 1 月繳回；但每年孳息金額在 300 元以下者，得免繳回。

核銷諮詢資源：

1. 諮詢專線：02-2357-8395、Line 粉絲團帳號@a23578395。
2. 核銷彙編手冊：含規定說明、常見 Q&A、空白表單、填表範例等，公告於本署官網「政府資訊公開專區/社福與公彩補助專區」。

衛生福利部社會及家庭署

109 年度推展社會福利

補助作業手冊

本手冊之電子檔可於衛生福利部社會及家庭署網站

(政府資訊公開專區－社福與公彩補助專區－

推展社會福利補助專區/衛生福利部社會及家庭署推展社會福利補助作業手冊) 下載使用

整轄內申請計畫，向本署提報預擬核定表（含補助對象及經費），經本署同意後據以請撥補助經費及函知轄內申請單位核定結果。

2. 申請單位所提計畫以服務視覺障礙者外出為限（服務內容不得為工作職場內之協助），每一計畫最高補助新臺幣三十萬元。
3. 每名視覺障礙者每週以申請三次導盲服務為限，申請單位於計畫執行完成後，應檢附服務對象身心障礙手冊影本、培訓志工名冊、服務工作紀錄（格式如附件十五）及成果報告辦理核銷結案。
4. 導盲志工培訓應依志願服務法及衛生福利部訂定之志願服務教育訓練課程相關規定辦理。

(三)補助項目及標準：

1. 導盲志工培訓費：補助講座鐘點費、講座交通費、印刷費、場地及佈置費、器材租金及雜支等。
2. 導盲志工交通費：補助外勤服務交通費（每人每日最高補助新臺幣一百元，每月最高補助二十二日）、誤餐費、保險費。
3. 專案計畫管理費。

七、辦理身心障礙者日間照顧等支持服務相關教育訓練工作

(一)補助對象：全國性團體符合下列資格之一者：

1. 財團法人身心障礙福利服務機構。
2. 立案之身心障礙福利團體。
3. 財團法人基金會捐助章程中明定辦理身心障礙福利事業事項且著有績效者。
4. 其他立案之社會福利團體。

(二)補助原則：

1. 辦理直轄市、縣（市）或全國性日間照顧等支持服務之教育、訓練、宣導、推廣或示範觀摩、研討會、座談會等。
2. 印製照顧服務資源手冊、簡訊及教材。

(三)補助項目及標準：

1. 教育訓練及宣導：講座鐘點費、出席費、印刷費、場地及佈置費、器材租金、交通費、住宿費（最多以三天二夜計）、實習費（每人每日最高新臺幣三百元）、膳費、雜支等。
2. 專案計畫管理費：持續辦理半年以上之訓練計畫，依補助項目實際需要核實計列，最高不得超過核定補助總經費之百分之五。

八、辦理身心障礙者社區日間作業設施服務計畫

(一)補助對象：受直轄市政府社會局、縣（市）政府委託或編列配合款補助之下列單位：

1. 財團法人其捐助章程中明定辦理身心障礙福利或從事身心障礙福

利服務確實執行有績效者。

2. 立案之社會團體，其章程明定辦理社會福利。

(二)補助原則：

1. 直轄市政府社會局、縣（市）政府應於前年度十二月十五日前，參酌建置未來五年身心障礙照顧服務資源計畫，統籌彙整轄內據點配置資源，依其區域需求人口數、歷年辦理情形、經費執行率、是否符合社區日間作業設施之理念及定位等原則，彙整轄內機構申請計畫，向本署提報預擬核定表（含補助對象及經費）並請撥款項。
2. 直轄市政府社會局、縣（市）政府所提預計補助對象及經費經本署同意後據以函知轄內申請單位，並撥付核定經費百分之五十，不受以前年度未核銷案限制；申請單位於完成以前年度案件核銷後始得請撥賸餘款項。
3. 預計新開辦之據點但服務提供單位尚未確定致無法於前年度十二月十五日前申請經費者，直轄市政府社會局、縣（市）政府應於整合型計畫中一併呈現，並俟服務提供單位確定後，於六月十五日前另案申請補助經費。
4. 每縣市轄內最高獲補助據點數將參酌前一年度本署補助據點數及當年度新開辦據點數予以考量。
5. 直轄市政府社會局、縣（市）政府應依行政院主計總處最新公告之「各直轄市及縣（市）政府財力分級表」編列自籌款配合辦理，並得列計為申請單位之自籌經費。其自籌比率如下：第一級：至少百分之二十五；第二級：至少百分之二十；第三級：至少百分之十五；第四級：至少百分之十；第五級：至少百分之五。請地方政府依補助比率配合編列自籌經費，不得扣減民間單位補助款，且應優先用於雇主應負擔之專業服務人員（專任）勞、健保及提撥勞退準備金。
6. 服務提供單位應運用服務處遇費於調高教保員薪資、雇主應負擔之勞、健保及提撥勞退準備金費用、福利等人事費用，或房屋租金及專案管理費等營運所需費用。服務提供單位所聘全職教保員其中有一人之薪資未達每月新臺幣三萬元，該月份僅補助服務處遇費百分之五十。申請及核銷時應檢附個案名冊及專業人員名冊。服務提供單位於核銷時，應檢附相關證明文件（如勞動契約或勞保投保資料等）予地方政府，佐證薪資符合標準核實核算。
7. 申請服務處遇費時得依預計提供服務人數提報，並依實際服務人數核銷補助經費。
8. 本計畫效益指標如下，其達成度將做為次年度資源核配之參考依據：

(1)服務據點及服務人數之成長率。

(2)服務使用率（服務人數/可服務人數*100%）。

(3)經費執行率。

9. 直轄市政府社會局、縣（市）政府應落實督導機制，每年至少進行二次查核（至少須含一次實地查訪），以瞭解服務單位提供狀況，並於每季終了後五日內函送輔導查核季報表報署備查。

(三)補助項目及基準：

1. 專業服務費：

(1)專業服務費：每一服務據點得視服務績效，最高補助一名社會工作人員。

(2)教保員人事費：每一服務據點最高補助三人，每人每月最高補助新臺幣二萬九千元。

2. 開辦設施設備費及空間修繕費：補助與辦理日間作業設施相關必要之設備（含公共安全設施設備）及空間修繕費，補助開辦以第一年為限，每一服務據點最高補助新臺幣四十萬元；設置於原住民區、離島及偏遠地區者，最高補助新臺幣五十萬元（有關原住民區、離島及偏遠地區一覽表詳如附件十六）。

3. 房屋租金：依各縣市城鄉差異訂定補助額度級距，每一服務據點每月最高補助新臺幣四萬元。

| 補助標準（元/月） | 縣市別 |
|-----------|---|
| 兩萬元至四萬元 | 臺北市、高雄市、新北市 |
| 兩萬元至三萬五千元 | 臺中市、臺南市 |
| 兩萬元至三萬元 | 宜蘭縣、桃園市、基隆市、新竹市、新竹縣、苗栗縣、彰化縣、南投縣、雲林縣、嘉義縣、嘉義市、屏東縣、澎湖縣、花蓮縣、臺東縣 |
| 一萬五千元至兩萬元 | 金門縣、連江縣 |

4. 專案計畫管理費：依補助項目實際需要核實計列，每一服務據點最高補助新臺幣二萬四千元。

5. 原住民鄉、離島及偏遠地區服務員獎勵津貼：於原住民鄉、離島及偏遠地區提供日間作業設施服務之教保員及社工員，前一年度服務人數達預計服務人數八成以上者，每人每月補助新臺幣三千元，最高補助十二個月；服務人數未達八成者，每人每月補助新臺幣一千元，最高補助十二個月。

6. 服務處遇費：補助金額視每一服務據點之實際服務人數，以每人每月新臺幣一千元核算。

衛生福利部社會及家庭署109年度推展社會福利臺南市申請補助計畫核定表

☐全國性團體 ☒政府社會局 ☐縣(市)政府

福利別：身心障礙福利 會簽號碼：1290 金額單位：新臺幣元 列印日期：109/07/28

| 計畫編號 | 申請單位 | 申請補助計畫 | 計畫總經費 | 自籌經費 | 申請補助經費 | | | 核准補助經費 | | | 核准項目或不核准原因 | 預定完成日期 | 核銷應自籌經費比率 | 核准補助經費中補助費所占金額數 | 備註 |
|-----------|---------------|-----------------------------------|-----------|---------|-----------|---------|-----------|---------|---------|---------|---|-----------|------------------------------|-----------------|-------------------------------|
| | | | | | 經常支出 | 資本支出 | 合計 | 經常支出 | 資本支出 | 合計 | | | | | |
| 109EL305c | 臺南市安安社會福利發展協會 | 109年度身心障礙者社區日間作業設施服務計畫-喜得社區日間作業設施 | 2,038,348 | 563,415 | 1,074,933 | 400,000 | 1,474,933 | 808,477 | 170,000 | 978,477 | 補助專業服務費、開辦設施設備費及空間修繕費、房屋租金、專案計畫管理費、服務處過費，詳如核算表。 | 109/12/31 | 專業服務費30% 經常門20% 資本門30% | 0 | 係新申請補助計畫。109年7月開辦，預計服務人數：10人。 |
| 合計 | | | 2,038,348 | 563,415 | 1,074,933 | 400,000 | 1,474,933 | 808,477 | 170,000 | 978,477 | | | | 0 | |

說明：補助款核銷結案時，實際支用經費總額乘以本案所核定「核銷應自籌經費比率」之積為應自籌金額，如不足應自籌金額者，應繳回差額。

本署109年度補助【臺南市安安社會福利發展協會-喜得社區日間作業設施】109EU305c

辦理身心障礙者社區日間作業設施服務計畫 經費核算表

| 項目 | 單價(元) | 申請 數量 | | 計畫 總經費 | 核定 單價 | 核定 數量 | | 核定 金額 | 備註 |
|---|---------|----------|-------|-----------|----------|----------|-------|----------|-----------------------------|
| 一、專業服務費 | | | | | | | | | |
| 1. 專業服務費-社工 | 49,880 | 1人 | 6.75月 | 336,690 | 24,441 | 1人 | 6.75月 | 164,977 | 7月開辦(補助開辦6個月及 年終0.75個月)。 |
| 2. 教保員人事費 | 36,250 | 3人 | 6.75月 | 734,063 | 29,000 | 2人 | 6.75月 | 391,500 | 7月開辦(補助開辦6個月及 年終0.75個月)。 |
| 二、開辦設施設備費及空間修繕費 | | | | | | | | | |
| 1. 經常門 | 0 | 1處 | | 571,429 | 0 | 1處 | | 170,000 | |
| 2. 資本門 | 571,429 | | | | 170,000 | | | | |
| 三、房屋租金 | 37,500 | 1處 | 6個月 | 225,000 | 30,000 | 1處 | 6個月 | 180,000 | 7月開辦，補助7-12月。 |
| 四、專案計畫管理費 | 15,000 | 1處 | | 15,000 | 12,000 | 1處 | | 12,000 | |
| 五、服務處運費 | 1,250 | 10人 | 6個月 | 75,000 | 1,000 | 10人 | 6個月 | 60,000 | |
| 六、其他費用(含勞健 退費、水(電)費、通訊 費、食材費、教材費、 雜項等) | 81,166 | 1處 | | 81,166 | - | - | - | - | |
| 合計 | | | | 2,038,348 | | | | 978,477 | |

【專業服務費(社工)應自籌30%、經常門應自籌20%、資本門應自籌30%、依財力分級臺南市政府社會局應自籌15%】

衛生福利部社會及家庭署109年度推展社會福利臺南市申請補助計畫核定表

☐全國性團體 ☒政府社會局 ☐縣(市)政府

福利別：身心障礙福利

會簽號碼：1290

金額單位：新臺幣元

列印日期：109/07/28

| 計畫編號 | 申請單位 | 申請補助計畫 | 計畫總經費 | 自籌經費 | 申請補助經費 | | | 核准補助經費 | | | 核准項目或不核准原因 | 預定完成日期 | 核銷應自籌經費比率 | 核准補助經費中補助費所占金額數 | 備註 |
|-----------|-----------------------------|-------------------------------------|-----------|---------|---------|---------|-----------|---------|---------|---------|--|-----------|------------------------------|-----------------|---|
| | | | | | 經常支出 | 資本支出 | 合計 | 經常支出 | 資本支出 | 合計 | | | | | |
| 109EU306c | 財團法人天主教白 永恩神父社會福利 基金會 | 109年度身心障礙者社區 日間作業設施服務計畫- 恩典工坊 | 2,005,826 | 710,893 | 894,933 | 400,000 | 1,294,933 | 628,477 | 170,000 | 798,477 | 補助專業服務費、開 辦設施設備費及空間 修繕費、專案計畫管 理費、服務處運費， 詳如核算表。 | 109/12/31 | 專業服務費30% 經常門20% 資本門30% | 0 | 係新申請補助 計畫。109年7 月開辦，預計 服務人數：10 人。 |
| 合 計 | | | 2,005,826 | 710,893 | 894,933 | 400,000 | 1,294,933 | 628,477 | 170,000 | 798,477 | | | | 0 | |

說明：補助款核銷結案時，實際支用經費總額乘以本案所核定「核銷應自籌經費比率」之積為應自籌金額，如不足應自籌金額者，應繳回差額。

辦理身心障礙者社區日間作業設施服務計畫 經費核算表

【專業服務費(社工)應自籌30%、經常門應自籌20%、資本門應自籌30%、依財力分級臺南市政府社會局應自籌15%】

臺南市政府社會局辦理 109 年度身心障礙者社區日間作業設施服務

計畫一申請補助整合型計畫書(新增據點)

- 一、目的：為協助身心障礙者獲得適性之個人支持與照顧，提昇其生活品質，社會參與及多元發展社，透過社區化、專業化之適性服務，冀能促成其自立生活。
- 二、主辦單位：臺南市政府社會局
- 三、協辦單位：臺南市安安社會福利發展協會、財團法人天主教白永恩神父社會福利基金會
- 四、身心障礙服務資源布建情形：(參酌建置未來五年身心障礙照顧服務資源計畫，統籌彙整轄內據點配置資源，依其區域需求人口數、歷年辦理情形、經費執行率等，並規劃 110 年預計布建據點情形)配合 12 個區域型家庭福利服務中心配置，以每區域至少應配置 1 個為優先目標，再依人口分布情況於智能障礙(含癲癇及多障)人口眾多區域設置第 2 個以上，依據 108 年度 ICF 需求評估及現有社區日間照顧資源(含社區日間作業設施)分佈，本(109)年度新增據點如下：

| 家庭福利服務中心 區域 | 涵蓋 行政區 | 社區日間照顧資源 | 待服務人數 |
|-----------------------------|-----------|-----------------------|-------|
| 永康家庭福利服務區 5,668 人(11.3%) | 永康區 | 社區日間作業設施(3，擬 新增 1) | 18 |

| 家庭福利服務中心 區域 | 涵蓋 行政區 | 社區日間照顧資源 | 待服務人數 |
|----------------------------|-----------|---|-------|
| | | 社區式日間服務布建(1) | |
| 北區家庭福利服務區 3,162 人(6.3%) | 北區 | 社區日間作業設施(2，， 擬 新增 1)) 社區式日間服務布建(1) | 14 |

105 年至 108 年本市身心障礙者社區日間作業設施辦理情形及經費

執形數如下：

| 執形年度 | 設置數 | 中央補助款及執行數 | | 地方自籌款數 |
|-------|-----------------|-------------|---------------|--------------|
| 105 年 | 23 處 (含中央 3) | 5,531,000 元 | 5,134,903 元 | 26,983,000 元 |
| 106 年 | 27 處 (含中央 3) | 5,589,000 元 | 5,159,760 元 | 31,244,000 元 |
| 107 年 | 27 處 (含中央 3) | 5,631,000 元 | 4,402,646 元 | 34,849,000 元 |
| 108 年 | 28 處 (含中央 5) | 8,128,000 元 | 約 5,542,073 元 | 33,168,820 元 |

五、 辦理內容：(109 年延續性據點及預計新開辦據點情形)

| 服務提供單位 | 行政區 | 設置 | 核定 | 現況 |
|--------------|-----|-------|------|------|
| 蓮心園/新營站(延續) | 新營區 | 100 年 | 20 人 | 16 人 |
| 蓮心園/東區站(延續) | 東區 | 101 年 | 20 人 | 14 人 |
| 美善/濟生工作坊(延續) | 中西區 | 100 年 | 20 人 | 20 人 |
| 瑞復/愛。希望(延續) | 安南區 | 108 年 | 20 人 | 6 人 |
| 惠山/惠山園(延續) | 中西區 | 108 年 | 20 人 | 0 人 |
| 安安/喜得(新增) | 永康區 | 109 年 | 20 人 | 0 人 |
| 白永恩/恩典(新增) | 永康區 | 109 年 | 20 人 | 0 人 |

六、服務內容：

（一）收案標準：

- 1、設籍本市、15 歲以上智能障礙者、自閉症者或併有以上障礙之多重障礙者。
- 2、有意願且經試作業（1 個月）評估，能參與作業活動每日 4 小時以上，每週至少 20 小時者。
- 3、認知能力：具分類、歸納、邏輯概念。
- 4、生活自理：能自理，不需要仰賴他人協助。
- 5、經職業輔導評量無法進入庇護性就業服務，又不適合安置在日間照顧機構者、或雖可進入庇護性就業服務，但因庇護工場額滿在等候階段者。
- 6、具生活自理及交通能力、或在協助下可自行到達者。
- 7、無法定傳染疾病者。

（二）評估機制：

1、有周延的評估機制：

初評：每個提供服務單位均依「心智障礙者社區日間作業設施服務基本能力檢核表」進行初評。

複評：一律由本局 ICF 社工評估。

年度評估：由服務提供單位依個案現況，使用合適的評估

工具每年對其現進行評估，評估工具包括：身心障礙福利服務機構身心障礙者能力檢核評估表、成人心智功能障礙者服務綱要(基礎服務篇&技藝陶冶篇)、台灣智能障礙者生活品質評量表、支持強度量表等。

專業評估人員：由各提供服務單位之社工員、教保員及本局 ICF 社工員執行相關評估作業。

- 2、依評估結果提供服務：每個提供服務單位均依個案現況之評估結果，規劃個別化服務計畫，並召開個別化服務計畫會議，再依會議結果及個服務計畫內容，提供相關服務。

(三) 身心障礙者案源開發：

- 1、透過外展宣導服務，將社區日間作業設施訊息傳達給身心障礙個案管理中心，區公所社會課、衛生所、啟聰學校、啟智學校及身心障礙者家庭等，鼓勵身障者及家屬參觀作業設施，並協助接受服務。
- 2、透過社會局宣導，將訊息傳達公部門及身障者，並鼓勵接受服務。

(四) 轉介職業重建窗口：

身心障礙者於約接受二年作業訓練，待社工、教保員初步評估肢體能力、認知能力、情緒穩定度等相關能力提升程度，如

已達可接受支持性就業、庇護就業、職業訓練等服務時，社工將與身心障礙者及家長討論轉介之意願，並填寫「轉介單」並協助轉介之，轉介成功持續追蹤3個月後，予以結案處理。

(八) 日常生活學習與照顧：

1、作息時間依身心障礙者需求而做彈性調整。

2、生活討論自我倡權含：性平教育、自主選擇、生活法律、職場倫理等，包括：

(1) 參與機會權：服務對象有權參與決定與自身有關之活動及決策。

(2) 平等待遇權：服務對象具平等使用生活空間與社交權益。

(3) 隱私保護權：含個人資料管理與身體自主權維護。

(4) 自主活動權：服務對象具協助財務自主之權益；並對參與團體組織運作、生活用品或休閒時間之活動方式擁有選擇權。

(5) 保護申訴權：權益組織運作、意見處理與財務保等。

3、休閒文康：美術、氣球造型、黏土創造、桌遊等。

4、綜合活動：中西餐烹飪學習、社區環境打掃等。

5、社區適應：認識並熟悉鄰近公共場所之運用方式，結合社

區資源辦理社區適應和融合，親身體驗與人群互動經驗以建立人際關係；並學習社區資源的簡易使用操作。

6、社區融合：運用鄰近社區資源，帶領身心障礙者走入社區，接觸人群，認識社區資源，與非障礙者互動學習，增加認知刺激，並藉由與非障礙者接觸，增進社會能力。

（九）加強宣導尊重「CRPD 倡導策略」的服務精神：2006 年聯合國大會通過《身心障礙者權利公約》，希望能夠「促進、保護和確保實現身心障礙者所有人權和基本自由充分、平等享有，並促進對身心障礙者固有尊嚴的尊重。」，基於 CRPD 的精神以提倡身障者享有「公平參與、機會均等、權益保障」等理念的生活發展空間為服務願景。

（十）工作人員配置及職掌：依「身心障礙者服務人員資格訓練及管理辦法」聘用社會員及教保員。

1. 社工員：每一提供服務據點應配置 1 人，負責社區聯結、業務運作、個案輔導記錄、轉介、資源聯結、團體學習活動設計與執行、社區適應安排、團體活動設計與執行等。

2. 教保員：每一提供服務據點，至多配置 3 人，負責規畫個別化服務計畫及執行相關服務策略，服務成效評量、生活

學習指導、社區適應協助、協助大小團體活動執行、作業安排及技術指導等。

3. 新任人員應於到職 1 個月內接受至少 8 小時專業訓練

(如：作業設施的設立理念、組織架構、人事規章、認識同仁、工作環境、工作技巧、工作相關表單等)。

4. 相關專業人員每年每人應接受至少 24 小時以上與身心障礙者權益保障相關法令及增進專業服務知能之在職訓練。

(十一) 建立服務員督導機制並進行專業督導：

1. 期中輔導：依據本局「109 年度身心障礙者社區日間作業設施補助計畫」，要求各服務提供單位應自行聘用專業督導，定期召開督導會議，每年至少 6 次以上，另本局補助各單位每年 4 次，可聘請經本局核可之專業督導進行個別輔導，且 108 年度期末輔導查核成績未達 70 分之單位，由本局外聘專家學者，每月親至現場進行實地輔導。

2. 期末輔導：108 年度期末輔導成績未達 85 分(含)以上單位，每年由本局外聘專家學者進行期末輔導查核一次。

(十二) 服務品質回饋機制(含滿意度調查及服務申訴管道)

1. 滿意度調查：每一提供服務單位每年至少進行一次服務滿意度調查(服務對象及家長)，並針對滿意度調查結果進行

問題解決及處理。

2. 建置申訴管道：每一提供服務單位均有建立身心障礙者及其家屬申訴管道與處理機制，並要求各單位應張貼於服務現場明顯處並裝釘於服務契約內由家長攜回，加強宣導讓身心障礙者充分瞭解其權益。

(十三)收費標準：每一提供服務單位得向服務使用者收取伙食費、作業材料費及個人所需等費用，惟每人每月最高不得超過新臺幣 3,000 元整，如另向服務使用者收取交通費，應依本局「身心障礙者社區日間作業設施交通費補助計畫」擬訂交通服務收費規定並據以執行。

(十四)每一提供服務單位應有合理的獎勵辦法並確實執行，獎勵制度並列為每年期末輔導查核指標。

七、預期效益：

1. 透過多元化的專業服務，支持並開發 100 名身心障礙者工作能力，維持其生活、增進身體功能、減緩生理退化和提升生命價值。
2. 提供 140 名身心障礙者在社區生活、工作、運用社區資源。
3. 提供 140 名身心障礙者長期穩定代工及園藝作業，漸次增加獎勵金獲益。

4. 協助 140 名身心障礙者因生活缺乏目標而閒逸家中而影響家人正常作息之困擾。

5. 協助 140 名身心障礙者能培養良好的生活態度及作息，避免犯罪誘惑減少社會問題。

6. 提昇 140 名身心障礙者有良好的工作態度和生活習慣，實現自助、自立、自決之社區生活目標。

7. 使 140 名身心障礙者藉由參與作業設施活動，增進人際互動、生活經驗、進而充實生活感到生命有意義。

8. 期使 140 名身心障礙者在輔導協助下，能增進基本生活能力，未來可適應社區生活為最終服務目標。

八、經費概算：（依申請單位分開列出經費概算表）

（一）臺南市安安社會福利發展協會－喜得社區日間作業設施

申請補助新臺幣 147 萬 4,933 元整。

（二）財團法人天主教白永恩神父社會福利基金會－新營站

申請補助新臺幣 129 萬 4,933 元整。

(一) 臺南市安安社會福利發展協會－喜得社區日間作業設施

| 項目 | 單價 (元) | 申請數量 | | 申請金額 合計 | 預擬核定 單價 | 預擬核定數 量 | | 預擬核定 金額合計 | 備註 |
|--|--------------|------|-----------|--------------|--------------|------------|-----------|--------------|--|
| 一、專業 服務費 | 1,070,753 元 | | | | 822,933 元 | | | | |
| 1.專業服務 費－社工 員 | 49,880 元 | 1 人 | 6.75 月 | 336,690 元 | 34,916 元 | 1 人 | 6.75 月 | 235,683 元 | 自籌經費 101,007 元 |
| 2.教保員人 事費 | 36,250 元 | 3 人 | 6.75 月 | 734,063 元 | 29,000 元 | 3 人 | 6.75 月 | 587,250 元 | 自籌經費 146,813 元 |
| 二、開辦 設施設備 費 | 571,429 元 | 1 處 | | 571,429 元 | 400,000 元 | 1 處 | | 400,000 元 | 1.含資本門 400,000 元 2.資本支出自 籌經費 171,429 元 |
| 三、房屋 租金 | 37,500 元 | 1 處 | 6 個 月 | 225,000 元 | 30,000 元 | 1 處 | 6 個 月 | 180,000 元 | 自籌經費 45,000 元 |
| 四、專案 計畫管理 費 | 15,000 元 | 1 處 | | 15,000 元 | 12,000 元 | 1 處 | | 12,000 元 | 自籌經費 3,000 元 |
| 五、其他 項目－服 務處遇費 | 1,250 元 | 10 人 | 6 個 月 | 75,000 元 | 1,000 元 | 10 人 | 6 個 月 | 60,000 元 | 自籌經費 15,000 元 |
| 其他費用 (含勞、 健、退 費、水(電) 費、通訊 費、食材 費、教材 費、雜項 費等) | 81,166 元 | 1 處 | | 81,166 元 | 0 元 | | | 0 元 | 全額自籌 |
| 申請經費合計 | | | | 2,038,348 | 預擬核定經費合計 | | | 1,474,933 | |

(二) 財團法人天主教白永恩神父社會福利基金會－恩典工坊

| 項目 | 單價 (元) | 申請數量 | | 申請金額 合計 | 預擬核定單價 | 預擬核定數量 | | 預擬核定金額合計 | 備註 |
|--|--------------|------|-----------|--------------|--------------|--------|-----------|--------------|--|
| 一、專業服務費 | 1,070,753 元 | | | | 822,933 元 | | | | |
| 1.專業服務費 | 49,880 元 | 1 人 | 6.75 月 | 336,690 元 | 34,916 元 | 1 人 | 6.75 月 | 235,683 元 | 自籌經費 101,007 元 |
| 2.教保員人事費 | 36,250 元 | 3 人 | 6.75 月 | 734,063 元 | 29,000 元 | 3 人 | 6.75 月 | 587,250 元 | 自籌經費 146,813 元 |
| 二、開辦設施設備費 | 571,429 元 | 1 處 | | 571,429 元 | 400,000 元 | 1 處 | | 400,000 元 | 1.含資本門 400,000 元 2.資本支出自籌經費 171,429 元 |
| 三、房屋租金 | 0 元 | 1 處 | 0 月 | 0 元 | 0 元 | 1 處 | 0 月 | 0 元 | 無償借用 |
| 四、專案計畫管理費 | 15,000 元 | 1 處 | | 15,000 元 | 12,000 元 | 1 處 | | 12,000 元 | 自籌經費 3,000 元 |
| 五、其他項目－服務處遇費 | 1,250 元 | 10 人 | 6 個 月 | 75,000 元 | 1,000 元 | 10 人 | 6 個 月 | 60,000 元 | 自籌經費 15,000 元 |
| 其他費用 (含勞、健、退費、水(電)費、通訊費、食材費、教材費、雜項費等) | 273,644 元 | 1 處 | | 273,644 元 | 0 元 | | | 0 元 | 全額自籌 |
| 申請經費合計 | | | | 2,005,826 | 預擬核定經費合計 | | | 1,294,933 | |